臺灣日日新報　昭和十六年八月十一日（月曜日）　第一万四千八百七十九號

臺灣昌新報
本日四頁
（第二版）（明治卅一年五月九日第三種郵便物認可）

高級機械工具部
乙種引合
柳屋商會
大阪市西區京町堀通四丁目
電話大阪二二六三番

四勅令案要綱を諮問
けふ國家總動員審議會

【東京發同盟】國家總動員法の實施に關する勅令案要綱は左の如し

一、國民徴用令（勅令）
一、國民徴用令中改正に關する勅令案要綱
一、船員徴用令（勅令）
一、船員徴用令中改正に關する勅令案要綱

中立の脅威に對し
泰國は敢然と戰ふ
泰政府、嚴然中立を聲明

【バンコック十日發同盟】日本の佛印進駐に關し、タイ國中立を脅威する記事掲載したる國民政府は右に關し八日附次の如きステートメントを發表した

タイ國は現在依然として嚴なる國際的中立を維持しつゝあるものである

タイ國は自己の獨立と領土の保全とを確保するの決意を有するものであるが、タイ國は何等他國の領土又は主權を侵害する意圖を有するものではない

タイ國は佛印國境に於ける事態に關し、日本國政府と友好的協定を締結したるものであるが、タイ國は日本國政府が右協定の精神に則り、佛印國境に於ける事態を處理するものと信ずるものである

社說

豫算に彈力性を與へよ

金と物の調整からも必要

明年度國防豫算は目下各省の手に於て編成されてゐるが、內外情勢の急展開に對處し如何なる國策下に新豫算が編成せらるるか、國の運命なる豫算を以て臨らるるのである。即ち政府當局はさきに國防第一主義なる豫算を編成するに當つて、一面國民生活を安定し、國力の充實を期すると共に、他面國防の強化に萬全を期さねばならぬ。

元來豫算は一年間の國家經濟の計畫であるが、特に最近の國際情勢の急轉の如きは、豫算編成の當初から豫想し得ざる事態の發生を見ることは、豫算の常に免れざるところである。從つて豫算の編成に當つては、豫算の執行に彈力性を持たしておくことが必要なのである。

一

先づ第一に"物"と"金"の關係に於て豫算は物動計畫と密接な關係を有するが、物動計畫は物資の需給關係に於ては、豫算の編成に際して國家が物動計畫を基礎として、これに調和して國家の豫算を編成することが必要である。從つて豫算の歲入歲出は物動計畫の實施に伴ふ物資の需給關係の變化をよく考慮する必要がある。

二

先づ歲入に於ては、昭和十三年米穀豫約制度に際しては物動計畫と殺入を通じて物價は安定の方向に進み、從つて物價の騰貴に伴ふ一般的增收を期待することは出來ないことを知り、新豫算の編成に於ては大幅の減收を見込まねばならないのである。

三

歲出に於ては、豫算の編成に當つて國防費を第一とすることは勿論であるが、國防費は單に軍事費のみならず、廣く國防目的を達成するために必要なる一切の經費を含むのであるから、豫算の編成に當つては、國防費の內容を檢討し、國防目的の達成に最も適切なる經費を計上すると共に、國防目的の達成に關係なき經費は極力これを節減し、以て豫算の膨脹を防止しなければならない。

四

ただこの豫算に彈力性を與へ、增加することは徒らに財政的惡影響を與へる場合があるから、財政的な放漫を極力戒めることは勿論である。從つて豫算の歲出に當つては、豫算の增加を以て即ち豫算に彈力性を持たしむることと誤解することは嚴に戒めなければならない。

五

豫算に彈力性を與へるためには、豫算の編成に當つて、豫算の一部を豫備費として留保することが必要であるが、豫備費の增加は、豫算の彈力性を與へるものではなく、豫備費の增加は、豫算の彈力性を減殺するものであるから、豫備費の增加は極力これを避けなければならない。

六

豫算の彈力性を與へるためには、豫算の繼續費制度を利用することが必要であるが、繼續費制度は豫算の彈力性を與へるものではなく、豫算の彈力性を減殺するものであるから、繼續費制度の利用は極力これを避けなければならない。

七

豫算の彈力性を與へるためには、豫算の流用を自由にすることが必要であるが、豫算の流用は豫算の彈力性を與へるものではなく、豫算の彈力性を減殺するものであるから、豫算の流用は極力これを避けなければならない。

八

豫算の彈力性を與へるためには、豫算の繰越を自由にすることが必要であるが、豫算の繰越は豫算の彈力性を與へるものではなく、豫算の彈力性を減殺するものであるから、豫算の繰越は極力これを避けなければならない。

九

豫算の彈力性を與へるためには、豫算の追加を自由にすることが必要であるが、豫算の追加は豫算の彈力性を與へるものではなく、豫算の彈力性を減殺するものであるから、豫算の追加は極力これを避けなければならない。

十

豫算の彈力性を與へるためには、豫算の移用を自由にすることが必要であるが、豫算の移用は豫算の彈力性を與へるものではなく、豫算の彈力性を減殺するものであるから、豫算の移用は極力これを避けなければならない。

十一

豫算の彈力性を與へるためには、豫算の繼續費制度を利用することが必要であるが、繼續費制度は豫算の彈力性を與へるものではなく、豫算の彈力性を減殺するものであるから、繼續費制度の利用は極力これを避けなければならない。

十二

豫算の彈力性を與へるためには、豫算の繰越を自由にすることが必要であるが、豫算の繰越は豫算の彈力性を與へるものではなく、豫算の彈力性を減殺するものであるから、豫算の繰越は極力これを避けなければならない。

十三

豫算の彈力性を與へるためには、豫算の追加を自由にすることが必要であるが、豫算の追加は豫算の彈力性を與へるものではなく、豫算の彈力性を減殺するものであるから、豫算の追加は極力これを避けなければならない。

十四

豫算の彈力性を與へるためには、豫算の移用を自由にすることが必要であるが、豫算の移用は豫算の彈力性を與へるものではなく、豫算の彈力性を減殺するものであるから、豫算の移用は極力これを避けなければならない。

敵匪も完全に掃蕩

國府の威力滲透の日愈よ近し

清鄉一ケ月の實績

（途）中でトラック三臺とすれちがつた。「あれは建德にあつた新四軍です」と同乘の長官さんが敎へて呉れた。敵服を着てゐないから若しかうやうにみえる、清鄉地區における新四軍は約三千五百と推定されてゐたが早く逃走した。殺つた二千位は敵と地區の住民で、これ等の殘黨が今後の治安を攪亂する。

（海）南鄉線から——杭州灣北岸へ出ると、第三期清鄉を記念として作られた道が二筋そこに伸びた細い砂塵の行手に聳いてゐる。南鄉地區と指導工作がまだはじまつてゐない地區とを區別する關所である。ここは約二千の部隊があり、南鄉地區を最後の仕上げとして掃蕩に當つてゐる。

（道）路上にうごく人影がない。見ると土手の私たちを敎へた。

（蘇）杭州灣の南岸間に長い此處から杭州クリークを通して運ばれてゐるのである。クリークの兩岸には日本軍の警戒線があり、ところ〴〵に大小の陣地が築かれてゐる。

（首）だが出してゐるところもあれば、まだ敵匪が出沒するところもある。

（常）常德から常德へ——常德は湖南省北部の要地である。

（檢）檢問所は十數箇所もあつて、一人一人と嚴重な檢査をしてゐる。

（日）日本軍の警戒線は杭州灣北岸の海寧から北へ、海寧の西方を通つて嘉興の南方に至る線である。

（支）支那民族は、どこまでも抗日的である。

戰時食糧問題と臺灣の養鷄業

清鄉工作着々展進

6、隔絕地區の警備に任する建國軍兵士

7、竹矢來製作に協力の村民

臺灣帽界に新生面

草帽を南洋へ輸出向に

四月中蘭印貿易

—爪哇及びマドラの分—

工業臺灣"の完遂に

重工業部門の建設へ

戰友の屍を楯に死闘

上海に戰火飛んで思ひ出の四周年

大和丸入港

遊牧中は

極東立往生の米人輸送協議

日米會談內容

島內製氷界の動き

社數は減、工場は同數

菊一文字護製軍刀

看護婦女中

單衣の會

大日本國民中學會

中學講義

高等女學講義

丸久式製粉機

靴サンエッチ靴クリーム

イブセン

護身の日丸イバスよけ防

外電（十九日發）

島內現株相場

戰友の屍を楯に死闘

上海に戰火飛んで思ひ出の四周年

名村赤褌隊長の追懷談

【上海特電十日發】上海事變勃發四年目の昭和十二年八月十三日敵火は閘北に上海に陸上より北支派遣軍の協力を得る支那軍に向つて猛烈な砲撃を開始した、この歴史的な戰闘に最も光榮ある十數名の勇士を送り出した名村赤褌隊長の勇敢振りは今なほ人口に膾炙されてゐるが、この歴史的な戰闘に參加し奮戰された勇士の中には今なほ上海に在住し、或は内地に歸還して各地に活躍してゐる人々も多い、本社上海支局では、この歴史的な戰闘に參加した勇士の感激的な思ひ出を聞いて、名村隊長の追懷談を中心として、當時の模様を再現することになつた

血涙を呑んで戰つた大山大隊

大隊、戰闘參與の感激なかはれが初發するや時こそ到れと十日〇〇を出發、一路上海に向つて急行軍をつづけた、その時のことを思ふとそも〳〵も敵が日露戰役の勝利に驕り、支那を侮つてゐたことが、今日の事變を招いた原因であつたと、その頃は敵火は閘北に全市を包み、陸海空協同作戰の下に敵陣に肉迫する部隊は、いづれも決死の覺悟を以て、敵陣に突入し、或は敵の鐵條網を切斷し、或は敵の機關銃陣地を占領すべく、勇敢に戰つてゐた、

彈丸は雨の如く

大隊は、閘北の敵陣を突破して、北停車場、ノースロック停車場に至る線を占領すべく、大隊の前面には、三時北部が敵陣に向つて急行軍をつづけてゐた、その頃は敵火は閘北に全市を包み、陸海空協同作戰の下に敵陣に肉迫する部隊は、いづれも決死の覺悟を以て、敵陣に突入し、或は敵の鐵條網を切斷し、或は敵の機關銃陣地を占領すべく、勇敢に戰つてゐた、

散華した二十數名の勇士

大隊は、この間中隊から數名の勇士を出し、敵陣に肉迫したが、大山大隊の突破口に向つて、敵の集中砲火が集中され、或は敵の機關銃陣地を占領すべく、勇敢に戰つてゐた、

戰車を取つて逆襲

大隊は、この間中隊から數名の勇士を出し、敵陣に肉迫したが、大山大隊の突破口に向つて、敵の集中砲火が集中され、或は敵の機關銃陣地を占領すべく、勇敢に戰つてゐた、

敵の逆襲を撃退

大隊は、この間中隊から數名の勇士を出し、敵陣に肉迫したが、大山大隊の突破口に向つて、敵の集中砲火が集中され、或は敵の機關銃陣地を占領すべく、勇敢に戰つてゐた、

大和丸入港

【基隆電話】郵船大和丸は時化のため豫定より五時間十五分遲れ、午前零時二十分入港、直ちに檢疫を行つて上陸した、

飛沫を上げて敢闘

國民皆泳學童水泳大會

貸衣裳大好評

—御一報次第參上致します—

岡　北井吳服店

佛教奉公團を結成

本山から權威者を招聘　全島各宗僧侶起つ

總督と歡談ひと時

汪院長緣りの掛軸懷しむ

佛印、泰と文化提携

下交涉に臺大兩教授出發

志願兵訓練の火蓋

新竹市奉公挺身隊晴の開隊式

有田臺北兵事部長

きのふ大和丸で着任

逞しく晴の再出發

島都防衛團改組結成式

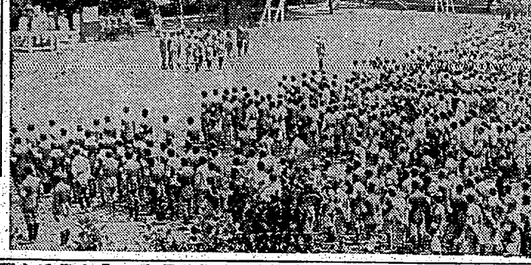

ラジオ體操の會閉幕

新竹州下卓球大會

學園の臨戰體制を整備

梁井文教局長の歸臺土産話

白衣の勇士に人形を贈る

乙女ら臺北陸軍病院で奉仕作業

飛沫を上げて敢闘

國民皆泳學童水泳大會

貸衣裳大好評

—御一報次第參上致します—

岡　北井吳服店

大日本國民中學會

菊一文字刀劍部

リレット帶

ソレックス

日本アスベスト工業

古矢商事

濱屋商事株式會社

臺灣銀行

防衛團服　青年團服　壯丁團服　國民ゲートル

林瑞記商行

小山内績

臺灣日日新報社

臺灣銀行新株式

臺灣高級硝子

台灣肛門病院

富榮證券株式會社

債券、公債、擔保

債券賣買値段表

松井吳服店

各地綴合版

幾度か死線乘越え 今ぞ輝く譽の恩賞

東石郡警察課勤務の兩勇士

【朴子電話】嘗ては匪賊と戰ひ或は匪賊の襲撃を受けるなど警察官冥利に盡きる數々の武勇傳を殘した東石郡警察課勤務の警部補一一その中の一人吉田茂氏は昭和十二年九月廿日から一週間前に亙り匪賊討伐隊の一員として"匪の巢窟"高雄縣に

【朴子電話】嘗ては匪賊と戰ひ或は匪賊の襲撃を受けるなど警察官冥利に盡きる數々の武勇傳を殘した東石郡警察課勤務の警部補一一その中の一人吉田茂氏は昭和十二年九月廿日から一週間前に亙り匪賊討伐隊の一員として"匪の巢窟"高雄縣に

時から明方迄東石郡下で數十名を二組に分れて警戒に當つたが、その中の一組吉田氏は四十名を率ゐる四名の部下を引連れ午前二時頃から警戒に當つてゐたが、突然一發の銃聲が響いたので、吉田氏は部下を指揮して銃聲の方向に向つて進んだ處、一人の男が倒れてゐるのを發見したので、直ちに之を抱き起して見ると、それは同僚の警官であつたので、吉田氏は部下に對し犯人の逃走を防ぐ爲め警戒線を張らせ、自ら倒れた警官を抱いて附近の醫院に運び込んだが、既に絶命してゐたので、吉田氏は部下を指揮して犯人の逃走した方向に向つて追跡を開始したが、犯人は既に遠く逃走した後であつたので、吉田氏は部下を引連れて一旦警察官駐在所に引揚げ、更に部下を二組に分けて犯人の捜査に當つたが、犯人は遂に發見されなかつた。

【朴子電話】警察官冥利に盡きる數々の武勇傳を殘した東石郡警察課勤務の警部補一一その中の一人吉田茂氏は昭和十二年九月廿日から一週間前に亙り匪賊討伐隊の一員として"匪の巢窟"高雄縣に

【朴子電話】嘗ては匪賊と戰ひ或は匪賊の襲撃を受けるなど警察官冥利に盡きる數々の武勇傳を殘した東石郡警察課勤務の警部補一一その中の一人吉田茂氏は昭和十二年九月廿日から一週間前に亙り匪賊討伐隊の一員として"匪の巢窟"高雄縣に

【朴子電話】嘗ては匪賊と戰ひ或は匪賊の襲撃を受けるなど警察官冥利に盡きる數々の武勇傳を殘した東石郡警察課勤務の警部補一一その中の一人吉田茂氏は昭和十二年九月廿日から一週間前に亙り匪賊討伐隊の一員として"匪の巢窟"高雄縣に

時から明方迄東石郡下で數十名を二組に分れて警戒に當つたが、その中の一組吉田氏は四十名を率ゐる四名の部下を引連れ午前二時頃から警戒に當つてゐたが、突然一發の銃聲が響いたので、吉田氏は部下を指揮して銃聲の方向に向つて進んだ處、一人の男が倒れてゐるのを發見したので、直ちに之を抱き起して見ると、それは同僚の警官であつたので、吉田氏は部下に對し犯人の逃走を防ぐ爲め警戒線を張らせ、自ら倒れた警官を抱いて附近の醫院に運び込んだが、既に絶命してゐたので、吉田氏は部下を指揮して犯人の逃走した方向に向つて追跡を開始したが、犯人は既に遠く逃走した後であつたので、吉田氏は部下を引連れて一旦警察官駐在所に引揚げ、更に部下を二組に分けて犯人の捜査に當つたが、犯人は遂に發見されなかつた。

時局懇談會の先陣

岡山郡下で盛大に開催

【岡山電話】岡山郡下に於ける國民奉公運動の時局懇談會の先陣を切つて十日午後七時半から岡山郡役所樓上に於て開催されたが、當日は午後から降り出した雨を衝いて定刻前から續々と參集し、會場は滿員の盛況を呈した、尚ほ當日は岡山郡下の各部落から選出された國民奉公會の幹事、國民學校訓導、青年團幹部、婦人會幹部等約百名も參加し、午後七時半から開會、先づ國民奉公會の本質に關する講演があり、次で時局懇談會に移つたが、出席者は何れも熱心に意見を交換し、午後十時半頃迄懇談を續けた

【岡山電話】岡山郡下に於ける國民奉公運動の時局懇談會の先陣を切つて十日午後七時半から岡山郡役所樓上に於て開催されたが、當日は午後から降り出した雨を衝いて定刻前から續々と參集し、會場は滿員の盛況を呈した、尚ほ當日は岡山郡下の各部落から選出された國民奉公會の幹事、國民學校訓導、青年團幹部、婦人會幹部等約百名も參加し、午後七時半から開會、先づ國民奉公會の本質に關する講演があり、次で時局懇談會に移つたが、出席者は何れも熱心に意見を交換し、午後十時半頃迄懇談を續けた

全島小作官會議

十五日日月兩林間學校で開催

【臺中電話】臺中州下各郡市の小作官を一堂に會して小作行政の刷新に關する打合せ會を來る十五日午前九時から十六日午後五時迄の二日間臺中州立日月潭林間學校で開催することになつたが、會議の内容は左の如し

一、農地小作料の減免
二、農地小作料の調停
三、小作料統制の徹底に關する件
四、小作料平均化の實施に關する件
五、農事實行組合の活用に關する件
其の他農會費、產米增殖奬勵金等に關する件

【臺中電話】全島小作官會議は十五日午前九時から十六日午後五時迄の二日間臺中州立日月潭林間學校で開催することになつたが、會議の内容は左の如し

一、農地小作料の減免
二、農地小作料の調停
三、小作料統制の徹底に關する件
四、小作料平均化の實施に關する件
五、農事實行組合の活用に關する件
其の他農會費、產米增殖奬勵金等に關する件

時局懇談會の先陣

岡山郡下で盛大に開催

【岡山電話】岡山郡下に於ける國民奉公運動の時局懇談會の先陣を切つて十日午後七時半から岡山郡役所樓上に於て開催されたが、當日は午後から降り出した雨を衝いて定刻前から續々と參集し、會場は滿員の盛況を呈した

花蓮郡でも開催

正田中佐ら熱辯を揮ふ

【花蓮港電話】花蓮郡下に於ける國民奉公會の根本精神を徹底普及せしめる爲め、十一日午後七時から花蓮港公會堂に於て國民奉公會の講演會を開催したが、當日は花蓮郡下各部落から選出された國民奉公會の幹事、國民學校訓導、青年團幹部、婦人會幹部等約百名も參加し、午後七時半から開會、先づ國民奉公會の本質に關する講演があり、次で時局懇談會に移つたが、出席者は何れも熱心に意見を交換し、午後十時半頃迄懇談を續けた

【花蓮港電話】花蓮郡下に於ける國民奉公會の根本精神を徹底普及せしめる爲め、十一日午後七時から花蓮港公會堂に於て國民奉公會の講演會を開催したが、當日は花蓮郡下各部落から選出された國民奉公會の幹事、國民學校訓導、青年團幹部、婦人會幹部等約百名も參加し、午後七時半から開會、先づ國民奉公會の本質に關する講演があり、次で時局懇談會に移つたが、出席者は何れも熱心に意見を交換し、午後十時半頃迄懇談を續けた

宗教奉公會

【花蓮港電話】花蓮港廳下に於ける宗教奉公會の發會式は來る十五日午後二時から花蓮港公會堂に於て擧行されることになつた

國語普及も隣組で

奉公班毎に夜間講習會

【屏東電話】屏東郡下に於ける國民奉公會の國語普及に關する講習會は、各部落毎に夜間講習會を開くことになつたが、その第一回として來る十五日から十日間に亙り、屏東郡下各部落の國民學校訓導を講師として、各部落毎に夜間講習會を開くことになつた

【屏東電話】屏東郡下に於ける國民奉公會の國語普及に關する講習會は、各部落毎に夜間講習會を開くことになつたが、その第一回として來る十五日から十日間に亙り、屏東郡下各部落の國民學校訓導を講師として、各部落毎に夜間講習會を開くことになつた

新化神社御造營 着々と進捗

部落民擧つて奉仕作業

【新化電話】新化神社御造營事務所では、既に九、十兩日の休日を利用し部下の奉仕作業に依り着々その進捗を見つつあり去る三日に於ける奉仕作業には三百餘名及び牛車二十餘臺の參加を見約八十餘名が午前七時頃から午後七時迄奉仕作業に從事した

【新化電話】新化神社御造營事務所では、既に九、十兩日の休日を利用し部下の奉仕作業に依り着々その進捗を見つつあり去る三日に於ける奉仕作業には三百餘名及び牛車二十餘臺の參加を見約八十餘名が午前七時頃から午後七時迄奉仕作業に從事した

宗教奉公會

【花蓮港電話】花蓮港廳下に於ける宗教奉公會の發會式は來る十五日午後二時から花蓮港公會堂に於て擧行されることになつた

奉公會宜蘭市支會 下部組織整備す

十五日十一區會一齊に結成式

【宜蘭電話】宜蘭市では既に市内六區部の奉公會の組織を終つたが、尚ほ各區會の下部組織として區民奉公會の組織を急いでゐるが、既に九、十兩日の休日を利用し下部組織の整備に乘り出し、十五日十一區會一齊に結成式を擧行することになつた

【宜蘭電話】宜蘭市では既に市内六區部の奉公會の組織を終つたが、尚ほ各區會の下部組織として區民奉公會の組織を急いでゐるが、既に九、十兩日の休日を利用し下部組織の整備に乘り出し、十五日十一區會一齊に結成式を擧行することになつた

自助會と表裏一體

花蓮港廳下高砂族の奉公運動

【花蓮港電話】花蓮港廳下の山地各部落に於ける國民奉公會の組織に關する件に就ては、既に各部落毎に之が組織を了したが、尚ほ各部落毎に自助會を組織し、之が自助會と表裏一體となつて國民奉公會の組織運動を促進することになつた

【花蓮港電話】花蓮港廳下の山地各部落に於ける國民奉公會の組織に關する件に就ては、既に各部落毎に之が組織を了したが、尚ほ各部落毎に自助會を組織し、之が自助會と表裏一體となつて國民奉公會の組織運動を促進することになつた

部落共同田植に奉公班活用

【宜蘭電話】宜蘭市月例會は十二日午後一時から市役所樓上に於て開催されるが、當日は國民奉公會の組織に關する件、部落共同田植に關する件、其の他重要事項に關する協議會を開催することになつた

【宜蘭電話】宜蘭市月例會は十二日午後一時から市役所樓上に於て開催されるが、當日は國民奉公會の組織に關する件、部落共同田植に關する件、其の他重要事項に關する協議會を開催することになつた

角田式正座器 一巡査の考案 明治神宮へ獻納

【臺南電話】臺南市警察課巡査角田氏考案の正座器は、既に各方面に於て好評を博してゐるが、今回更に同氏は之を改良して明治神宮へ獻納することになつた

【臺南電話】臺南市警察課巡査角田氏考案の正座器は、既に各方面に於て好評を博してゐるが、今回更に同氏は之を改良して明治神宮へ獻納することになつた

宜蘭市接客業者に 防諜標語短冊配布

【宜蘭電話】宜蘭警察署では、來る北北奉公會の防諜標語募集に應じ、接客業者の參考に資する爲め、防諜標語短冊を作製し、之が配布を行つたが、配布數は三千枚で、各料理店、飲食店、カフエー、バー、待合、旅館、遊廓等に配布した

【宜蘭電話】宜蘭警察署では、來る北北奉公會の防諜標語募集に應じ、接客業者の參考に資する爲め、防諜標語短冊を作製し、之が配布を行つたが、配布數は三千枚で、各料理店、飲食店、カフエー、バー、待合、旅館、遊廓等に配布した

女給を刺殺

【臺南電話】臺南市北勢町二ノ二二天婦カフエー女給ヨシ事吳氏（三〇）が同町内の情夫呉阿木（三二）から刺殺された事件は、既報の如くであるが、呉阿木は犯行後直ちに自首して出たので、犯行の動機は判明したが、呉阿木は犯行當時酒に醉つてゐたので、犯行當時の模樣は全く記憶がないと陳述してゐるので、警察當局では目下取調べ中である

【臺南電話】臺南市北勢町二ノ二二天婦カフエー女給ヨシ事吳氏（三〇）が同町内の情夫呉阿木（三二）から刺殺された事件は、既報の如くであるが、呉阿木は犯行後直ちに自首して出たので、犯行の動機は判明したが、呉阿木は犯行當時酒に醉つてゐたので、犯行當時の模樣は全く記憶がないと陳述してゐるので、警察當局では目下取調べ中である

宜蘭市月例會

【宜蘭電話】宜蘭市月例會は十二日午後一時から市役所樓上に於て開催されるが、當日は國民奉公會の組織に關する件、部落共同田植に關する件、其の他重要事項に關する協議會を開催することになつた

【宜蘭電話】宜蘭市月例會は十二日午後一時から市役所樓上に於て開催されるが、當日は國民奉公會の組織に關する件、部落共同田植に關する件、其の他重要事項に關する協議會を開催することになつた

北斗郡國民學校長異動

【員林電話】北斗郡下各國民學校の校長に左記異動を生じ、十日附を以て左の如く發令された

【員林電話】北斗郡下各國民學校の校長に左記異動を生じ、十日附を以て左の如く發令された

老春（170）

川口松太郎作
伊勢良夫畫

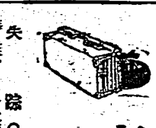

（以下次回）

（以下次回）

國語普及も隣組で

奉公班毎に夜間講習會

【屏東電話】屏東郡下に於ける國民奉公會の國語普及に關する講習會は、各部落毎に夜間講習會を開くことになつたが、その第一回として來る十五日から十日間に亙り、屏東郡下各部落の國民學校訓導を講師として、各部落毎に夜間講習會を開くことになつた

【屏東電話】屏東郡下に於ける國民奉公會の國語普及に關する講習會は、各部落毎に夜間講習會を開くことになつたが、その第一回として來る十五日から十日間に亙り、屏東郡下各部落の國民學校訓導を講師として、各部落毎に夜間講習會を開くことになつた

新化神社御造營 着々と進捗

部落民擧つて奉仕作業

【新化電話】新化神社御造營事務所では、既に九、十兩日の休日を利用し部下の奉仕作業に依り着々その進捗を見つつあり去る三日に於ける奉仕作業には三百餘名及び牛車二十餘臺の參加を見約八十餘名が午前七時頃から午後七時迄奉仕作業に從事した

【新化電話】新化神社御造營事務所では、既に九、十兩日の休日を利用し部下の奉仕作業に依り着々その進捗を見つつあり去る三日に於ける奉仕作業には三百餘名及び牛車二十餘臺の參加を見約八十餘名が午前七時頃から午後七時迄奉仕作業に從事した

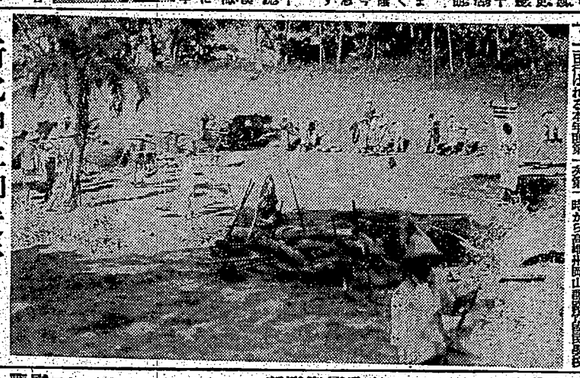

奉公會宜蘭市支會 下部組織整備す

十五日十一區會一齊に結成式

【宜蘭電話】宜蘭市では既に市内六區部の奉公會の組織を終つたが、尚ほ各區會の下部組織として區民奉公會の組織を急いでゐるが、既に九、十兩日の休日を利用し下部組織の整備に乘り出し、十五日十一區會一齊に結成式を擧行することになつた

【宜蘭電話】宜蘭市では既に市内六區部の奉公會の組織を終つたが、尚ほ各區會の下部組織として區民奉公會の組織を急いでゐるが、既に九、十兩日の休日を利用し下部組織の整備に乘り出し、十五日十一區會一齊に結成式を擧行することになつた

南洋の旅を語る

本社高雄支局主催座談會

女性の雄飛を期待（4）

第二世への認識不足を慨く

大竹支局長　第二世の進出はヤンキー氣質がありませんか

【臺南電話】日本語と英語をチャンポンにして話してゐますから多少そんな氣がありますね

大竹支局長　第二世の進出はヤンキー氣質がありませんか

【臺南電話】日本語と英語をチャンポンにして話してゐますから多少そんな氣がありますね

僕はダバオ出身なので、どうも今までの印象に依ると第二世に對するに、もつと第二世を

僕はダバオ出身なので、どうも今までの印象に依ると第二世に對するに、もつと第二世を

大竹支局長　日本語と英語をチャンポンにして話してゐますから多少そんな氣がありますね

僕はダバオ出身なので、どうも今までの印象に依ると第二世に對するに、もつと第二世を

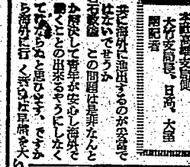

大竹支局長　第二世の進出はヤンキー氣質がありませんか

【臺南電話】日本語と英語をチャンポンにして話してゐますから多少そんな氣がありますね

僕はダバオ出身なので、どうも今までの印象に依ると第二世に對するに、もつと第二世を

大竹支局長　第二世の進出はヤンキー氣質がありませんか

【臺南電話】